



PLANU DEZENVOLVIMENTU KOMUNITÁRIU

SUCO

LEQUITURA

POSTU ADMINISTRATIVU **Aileu-Vila**

MUNISÍPIU

Aileu

PERÍODU IMPLEMENTASAUN 2026 - 2030



Vizaun, Misaun, Metas Objektivu, Valór no Prinsípiu Suco nian

Vizaun Suco Lequitura

Lideransa Suco Lequitura hamutuk ho Komunidade tomak hatuur vizaun suco nian maka hanesan:

1. Haburas espirito Nasionalismo, Dezenvolve suco Lequitura no povu matak no buras liutan iha futuru
 - Regursu humanus
 - Regursu naturais
 - Kultura
 - Social
 - Economia
 - Relijosus

Misaun Suco Lequitura

Atu atinji vizaun ne'ebé deskreve ona iha leten, Suco Lequitura defini no Misaun sira mak hanesan:

1. Tane aas no valorija suco Lequitura no povu ida ne'e nia naran morin ba nafatin.
2. Hakbesik no fo atendentu ba comunidade.
3. Diknifica sitius historiko sira.
4. Diknifica identidade culturais
5. Hasae qualidade no quantidade produsaun ekonomia
6. Defende prisipio lideransas no coperasaun parte relefantas tuir lei vigora.

Meta sira ba Dezenvolvimentu iha Suco Lequitura

Vizaun no Misaun iha leten transforma hikas ba Meta sira Dezenvolvimentu iha Suco Lequitura hanesan tuir mai ne'e:

1. Ema hotu-hotu iha dereito hanesan asesu ba edukasaun la iha deskriminasaun.
2. Ema hotu-hotu liver iha ambiente saudavel.
3. Ema hotu-hotu iha seguransa alimental.
4. Ema hotu-hotu moris livre, seguru no la iha deskriminasaun
5. Ema hotu-hotu iha diretu ideas de costruitivu.

Objetivu sira ba Dezenvolvimentu iha Suco Lequitura nian

Objetivo ba dezenvolvimentu iha Suco Leqitura nian ne'e ami defini hikas iha objetivu dezenvolvimentu nian hanesan tuir mai ne'e:

1. Atu promove kolaborasaun no partisipasaun komidade nian iha setor hotu-hotu ba dezenvolvimento
2. Atu promove no buka hasae koinesemento no kapasitasaun joventude nian iha formasaun formal no non formal.
3. Atu promove setor produsaun.
4. Atu promove setor agricultura.
5. Atu promove lideransa politicas.
6. Atu promove identidade cultural.
7. Atu promove situs toritica.

1. Valór sira ne'ebé Suco Leqitura adopta

Koletivamente, komidade no lideransa sira iha suco Leqitura.

1. valorisa identidade culturais no religiosas
2. valorija regursu humanus
3. valorija regusu naturais
4. valorija regursus ekonomia
5. valorisa infrestrutura
6. valorisa patrimonia estado, coltura no religiosos

prinsipiu Suco Leqitura nian

Suco Leqitura adopta mós ninia prinsípiu sira ba dezenvolvimentu nian mak hanesan tuir mai ne'e:

1. Prinsipiu organisadu inparsial, neutridade no coperasaun.
2. Prinsípiu Fraternidade.
3. Prinsípiu Indepedente.
4. Prinsípiu Unidade paz no estabilidade.
5. Prinsipiu Democrasia.
6. Prinsipio teritorial suco.

Liafuan agradeseamento husi xefe do suco Lia Agradeseamentu

Agradese ba aman Maromak nebe haraik kbiit no iis moris ba ita hotu. Agradese mos ba comunidade hotu nebe mak fo ona konfiansa ba hau mandato ba dala rua nian. Agradese mos ba nai xefe aldeia no delegada no delegado sira hotu nebe mak enkontru hamutuk ho comunidade hodi bele identigfika prioridade aldeia nian hodi supmete mai iha programa dezenvolvimentu komunitaria nia iha suku no servisu hamutuk hodi relata dadus sira nebe mai husi aldeia idak- idak agradese mos ba pesoal apoi suku nain 4 nebe mak kolabora tebes hodi bele halao servisu suku nian nebe mak atualiza dadus sira tuir formatu nebe mak iha liu-liu ba iha 18 livrus no mos ba iha programa PNDS iha suku bele servisu hamutuk ho estruruta koselho do suku Leqitura hodi bele fo mos solusaun ba iha programa dezenvolvimentu suku PDK liu- liu iha suku Leqitura nia.

Agradese ba entidade tomak ne'ebé apoiu ona prosesu ida ne'e;

1. Ministériu Administrasaun Estatal
2. Sekretáriu Estadu Dezennvolvimentu Lokál
3. Autoridade Munisipál
4. Administradór Postu Administrativu
5. Membro Konsellu Suco
6. Ekipa Elaboradór
7. Komunitade no entidade tomak iha suco laran

nai xefe aldeia sira ne'ebe mak halao ona reuniaun kada aldeia hodi bele fahe informasaun ba comunidade sira sobre plano dezenvolvimento komunitario nune'e mos foti preoridades sira kada aldeia durante tinan lima.

Agradese mos ba delegado no delegada sira nia apoiu hotu, tamba ho imi nia apoiu mak ita bele fahe informasaun sira ne'e hotu ba ita nia comunidade,ba inan aman sira,lider politiku sira,lider religiosos sira veteranos,martires,ema ho defesiensia,inteklektual savoria anan no ema hotu ne'ebe mak kontribui hodi elabora plano dezenvolvimento komunitario.

Agradese mos ba pesoal suco nain ha'at ne'ebe mak sempre fo imi nia apoiu tomak hodi bele ajuda membru konselho suco iha parte fahe informasaun no mos halao elaborasaun ba Plano Dezenvolvimento Komunitario iha suco leqitura durante ne'e.

1. Ita fiar katak ho ita hotu nia esforsu no kolab

Uluk na-nain agradese ba aman maromak tamba nia domin tomak ne'ebe mak haraik mai ita hotu ho kondisaun ne'ebe mak diak.

Hanesan lideransa komunitario ne'ebe mak hola nia responsabilidade bo'ot iha suco ida ne'e,hau hakarak atu hatu hau nia agradese wain b orasaun sei bele lori mai ita, suco ida ne'ebe mak sei sai furak liu iha fututru mai.

Hare ba ita nia vizaun katak komindade moris diak, saudavel no sustentavel,atu atinji ida ne'e ita hotu-hotu nia responsabilide,ita hotu-hotu mak sai nain ba moris diak no saudavel, tan ne'e hahu

agora mai ita hotu hamutuk hodi bele melora diak liu tan sektor importante sira hanesan Agrikultura, Edukasaun, Saude no Infraestrutur Nst iha ita nia suco laran.

Ikus liu molok termina hau nia lian agradesemento lahaluhan hatu hau nia obrigado wain ba membru assembleia tomak ne'ebe mak ho vontade bele mai hamutuk hodi aprova Plano Dezenvolvimento Komunitario iha suco.

To ba iha ne'e hau nia komentario ba ita bo'ot sira nia apoiu no kolaborasaun tomak la haluhan hatu'o obrigado wain.

Lia Menon Administradór Postu Administrativu nian

Nu'udár autoridade lokál ne'ebé tau matan no supervizona direta prosesu elaborasaun iha kada suco, importante mos atu inklui lia menon/espresaun Administradór Postu Administrativu nian iha livru PDK nian. Lia menon Administradór Postu nian sei hakerek bazeia ba ninia esperiensa durante akompaña ekipa elaboradór, prosesu ne'ebé halao, obstákulu ne'ebé hasoru no susesu ne'ebé atinji ona hodi fó apresiasaun ba rezultadu ne'e no tau matan iha implementasaun.

Lia menon Administradór Postu nian labele liu pájina 2

Apresiasaun Presidente Autoridade Munisipál

Presidente Autoridade Munisipál sei halo apresiasaun ba suco ida-idak nia rezultadu serbisu ne'ebé transforma ona iha Planu Dezenvolvimentu Komunitáriu ba tinan lima. Presidente Autoridade Munisipál nia apresiasaun mos hodi asegura apoiu husi Autoridade Munisípiu nian ba realizaun planu no mehi sira suco nian.

Lia menon Administradór Postu nian labele liu pájina 2

Indise

Vizaun,Misaun,Metas	i
Objetivo, Valor no Prinsipiu.....	ii
Lian agradeseamento husi xefi do suco.....	iii
Lia menon husi administrador postu administrative.....	iv
Apresiasaun husi presedente autoridade municipal.....	v

Parte I Intrdusaun

1.1.Antesedente.....	1
1.2.Baze Legal.....	1
1.3.objetivo.....	1

Parte 2 Perfil Suco

2.1.kondisaun Suco.....	2
Historia suco.....	2
Demografia suco.....	7
Situasaun social.....	8
Situasaun ekonomia.....	12
2.2.Kondisaun Administrasaun suco.....	13
Devizaun Administrative suco.....	13
Estrutrura Konselho suco.....	15

Parte 3 Diagnostika suco nian.....16

3.1.Diagnostiku Jeral.....	16
3.2.Analiza ba parseiru suco nian.....	18

Parte 4 Plano Dezenvolvimento suco.....19

4.1.Vizaun.....	19
4.2.Misaun.....	19
4.3.Metas sira ba dezenvolvimento nian.....	19
4.4.Objetivo sira ba dezenvovimento Nian.....	19

4.5.Valor suco nian.....	20
4.6.Prinsipiu suco nian.....	20
4.7.Potensialidade lokal no politika de desenvolvimento suco.....	21
4.8.Obstaklo no estrategia ba desenvolvimento suco.....	24
4.9.Plano desenvolvimento suco tinan 2025 to 2030.....	27
4.10.Faze implementasaun plano desenvolvimento komunitario período 2026-2030.....	30
Parte 5.Monotorizasaun no avaliaasaun.....	32
5.1 Monotorizasaun.....	32
5.2.Avaliaasaun.....	36
Parte 6.Final Akta aprovasaun.....	37
Matrix.....	39

Parte 1: Introdusaun

1.1. Antecedente

Deskrisaun badak kona-bá istoria dezvoltimentu iha suco, prosesu ne'ebé lideransa komunitáriu ho comunidade sira halo ona durante ne'e hodi akomoda aspirasaun sira ba dezvoltimentu nian. Planu ka dokumentu saida mak suco sira produz rasik ona durante ne'e, liga fali mai nesesidade atu suco sira bele produz ona planu dezvoltimentu suco nian.

Suco Leqitura moris nanis, iha tempo portuqis nia ukun no iha tempo ne'eba suco Leqitura kompostu husi aldeia 6 mak hanesan aldeia Leqitura, Rai-Rema, Riheun, Erluli, Pasarmata, no urlaun suco Leqitura jeograficamente iha postu administrativo aileu vila municipio aileu.

Dezvoltimento ne'ebe mak suco atinji ona mak hanesan: edukasaun, saude, infraestrutura (estrada) be'e mos eletrisidade rezedesia ba Kapela Sagrada Familia Leqitura no seluk tan.

hare ba situasaun real dokumentos ka preoridade ne'ebe mak suco produs ona mak hanesan tuir mai ne'e :hari escola EBF Darahe husi programa PDIM nian, escola pre-escolar Leqitura programa PDIM no hari kapela Sagrada Familia Leqitura iha hela costrusaun nia laran, no liu husi programa pnds konsege konstrui ona paostu tratamento ida sede suco infraestrutura (estrada) be'e mos no uma UKL 12 ba comunidade vulneravel sira.

1.2. Baze legál

Alista deit baze legál sira ne'ebé orienta suco ida-idak hodi elabora planu dezvoltimentu komunitáriu nian. Baze legál sira ne'e inklui no la limite ba:

- Lei número 9/2016 kona-bá lei suco nian (koalia konaba kompetensia balun husi xefe do suco nia atu promove konsulta ho comunidade konaba asunto sira ba interese suco nian. liu-liu iha planeamento no dezvoltimento komunitariu nian. tuir mai elabora no ezejuta plano dezvoltimento komunitariu)
- Dekretu lei número 4/2024 kona-bá planeamentu dezvoltimentu komunitáriu
- Diploma Ministérial número .../2025 kona-bá modelu planeamentu

1.3. Objektivu

- Iha seksaun ida ne'e sei deskreve objektivu husi elaborasaun planu dezvoltimentu komunitáriu nian.
- Deskrisaun ba objektivu tenki uza linguajen operacional simples hodi fasil ba interpretasaun.

1. Atu identifika potencialidade hotu comunidade nian ne'ebé sei tulun dezvoltimentu iha suco laran.

2. Atu promove kolaborasaun no partisipasaun komunidadade nian iha seitor importante sira iha dezentvolvimento

3. Atu promove no buka hasae koinesemento no kapasidade komunidadade nian hodi hasae rendemento ekonomia familia sustentavel

1.1. Ámbitu

- Iha seksaun ámbitu ita halo limitasaun ba kobertura husi konteúdu planu dezentvolvimentu komunitáriu nian.
- *Ezemplu: planu ne'e kobre deit prioridade ba dezentvolvimentu ne'ebé sei halo iha tinan 5 nia laran hahu husi tinan 2025 to'o 2030.*

Parte 2: Perfil Suco

2.1. Kondisaun Suku

Istoria Suco nian

- Lequitura moris hanesan suku ida iha tempu liu ba nomos ukun kolonial nia. Portugues/Indonesia/Independensia nian . Naran suku Lequitura mai husi liafuan Materna ne'ebé signifika Lequi (Uis- Lek) **katak hein Udan no Tura katak. Ai-Tuuk (Ai Rin Feto) / ho lian materna katak....hein udan no Airin feto**, Iha tempu ukun portugues Dom. Arnaldo mak lidera hela, iha altura neba liurai Lausi (naran Ber-Mau) ho don Dailor Naran (Don. Felix) halakon tia suku Lequitura ho razaun katak, husu Lequitura nia oan feto atu kaben maibe sira la fo. Ho nune'e liurai hirus hodi halakon tia suku, hodi hamutuk fali ho suku Lausi, wainhira hetan ona proklamasau unilateral ba independensia nian iha tinan 1975, mak lakleur deit hetan ona militar indonesia invade ona iha timor hodi hamosu funu mak povu iha suku ida ne'e halai namkari tia ba ai-laran depois de fila-fali mai. Lequitura hetan nafatin okupasaun husi suku Maubisse postu administrativo Maubisse Municipiu Ainaru hodi halibur povu sira iha fatin ida ne'e, hodi hanaran kampung Sarlala iha tinan 1981-1982 nebe'e Lidera husi Sr. Jose Mendonca (Mausinaman) liu tia ida ne'e, wainhira povu ho lia nain sira senti ladun diak mak sira halibur malu fali liu husi visita ilas Nain Feto Peregrina nian iha Same ba Aileu liu husi batas ou baliza mak kampu sarlala fila fali ba Lausi ho aldeira rua Lequitura no Rai-Rema iha tinan 1986-1987 nebe lidera husi Sr. Antonio Mendonca (Naimou) wainhira Lequitura fila fali ba paostu Aileu munisipiu Aileu mak nomeia fali Sr. Amadio Mendonca sai fali hanesan xefe suco Lausi iha tinan 1987-1988 maibe Lequitura nafatin ba lausi ho Aldeia 2 mak hanesan Lequitura ho Rai-Rema. Maibe liu tiha tinan ida nomeia fali senhor Domingos Jose Martins (Kuda Talin) sai fali chefe suku lausi iha tinan 1988/1989 nafatin ho aldeia rua liu tiha tinan ida elisaun fali senhor Alberto Siqueira sai fali chefe suku lausi iha tinan 1989/1999 lequitura nafatin ho aldeia rua nafatin ba lausi, wainhira suku lequitura moris fali iha tempu resistencia nian laran hodi luta hamutuk ba independensia liu husi konsulta popular maka timor-leste hetan independensia. Maka nurep, Jose Almeida Salsinha (Kuda-Sake) hodi halibur fali

komunidade aldeia rua ba suku preparativu. Sr. Jose Almeida Salsinha hanesan mos responsavel ka chefe do suku iha resistensia mai to'o iha eleisaun chefe do suku iha tinan 2002 restaurasaun RDTL. Kontinua to'o 2005 eleisaun chefe do suku lausi iha tinan 2005 lidera husi chefe do suku senhor Domingos de Araujo (buti-metin) iha tinan 2005 ba to'o iha 2010 iha tinan 2010 chefe do suku lausi senhor domingos mendes (mautahu) lidera fali ba to'o 2015) ho ida ne'e lequitura hetan ona publikasaun husi MAE ba suku preparativu sira iha tinan 2015 iha setimu governasaun ho ida ne'e maka portavos suku Lequitura senhor Jose Almeida Salsinha ho chefe do suku lausi senhor Domingos Mendes kria kedas enkontro ho comunidade aldeia rua ne'e hodi prepara ba suku foun iha tinan 2016 lidera fali suku lausi husi senhora Adelaide de Carvalho maka Lequitura hetan ona cerimonia solenidade ba suku Lequitura iha dia, 30 de maio de 2016 ne'ebe preside husi ministerio administrasaun estatal

- Sua Ex Tomas do Rosario Cabral
- Ex Administrador municipio Aileu Joao Tilman do Rego.
- Ex Administrador Postu Aileu-Vila Marcos dos Santos.
- Chefe do suku Lausi Sra. Adelaide de Carvalho
- Portavos suku lequitura Sr. Jose Almeida Salsinha (kuda sake).

Iha tinan 2017 aldeia rua hetan ona aprovasaun husi ministerio estatal hodi sai suku foun iha municipio aileu suku rua maka hanesan Bocolo ho Lequitura depois de eleisaun chefe do suku lequitura Sr. Alarico Almeida Salsinha hahu iha tinan 2017 ba to'o iha tinan 2024 nafatin kontinua ba to'o iha tinan 2031.

Istórikamente, suco Lequitura lidera ona husi lideransa komunitáriu hamutuk nain **Sanulu Resin Rua (12)**Tuir mai ne'e mak detallu ba lideransa suco Lequitura nian husi inísiu to'o agora, inklui obra ne'ebe sira halo ona:

1. Lideransa Dahuluk

Naran Lideransa Komunitáriu : **Sr. Arlaondo**

Periodu Ukun :.....

Obra/atinjimentu ne'ebé konsege halo no husik hela:

2. Lideransa Daruak

Naran Lideransa Komunitáriu :**Sr. Bere-Mau**

Periodu Ukun :.....

Obra/atinjimentu la konsege halo no husik hela:

3. Lideransa Datoluk

Naran Lideransa Komunitáriu : **Sr. Jose Mendonca Oliveira.**

Periodu ukun :

.

Obra/atinjimentu ne'ebé konsege halo escola Lequtira husik hela:

- Escola Lequtira
- Balai Pertemuan

4. Lideransa Dahaat

Naran Lideransa Komunitáriu Sr: Antonio Mendonca

Periodu Ukun : 1981-1982.....

Obra/atinjimentu ne'ebé konsege halo no husik hela

5. Lideransa Dalima

Naran Lideransa Komunitáriu Sr. Amandio Mendonca

Periodu Ukun :. 1987-1988.....

Obra/atinjimentu ne'ebé konsege halo no husik hela:

- **Salaon sede suku**
- **Kapela Sagrada Familia Leqitura**

6. Lideransa Da ne'en

Naran Lideransa Komunitáriu Sr: Domingos Jose Martins .

Periodu Ukun :. 1988-1989.....

Obra/atinjimentu ne'ebé konsege halo no husik hela:

7. Lideransa Dahitu

Naran Lideransa Komunitáriu Sr. Alberto Siqueira

Periodu Ukun : Tinan 1989/1999

Obra/atinjimentu ne'ebé konsege halo no husik hela:

- Hari kapela Sagrada Familia Lequitura
- Sede suku
- Klinik
- Perumahan 5

8. Lideransa Da ualu

Naran Lideransa Komunitáriu :Sr. Jose Almeida Salsinha

Periodu Ukun : Tinan 2002-2005

Obra/atinjimentu ne'ebé konsege halo no husik hela:

- Mobiliza comunidade halo servisu voluntario hodi tulun familia kbit laek sira
- Uma ba comunidade aldeia rua Lequitura ho Rai-Rema
- Be'e mos
- Reabilitasaun Escola Lequitura
- Ke'e estrada ba aldeia Rai-Rema
- Reabilitasaun Kapela
- Ke'e estrada ba aldeia Lequitura

9. Lideransa Da sia

Naran Lideransa Komunitáriu : Sr. Domingos de Araujo.

Periodu Ukun : Tinan 2005-2010

Obra/atinjimentu ne'ebé konsege halo no husik hela:

- Reabilitasaun sede suku

10. Lideransa Da Sanulu

Naran Lideransa Komunitáriu : Sr. Domingos Mendes

Periodu Ukun : Tinan 2010-2015

Obra/atinjimentu ne'ebé konsege halo no husik hela:

- Uma rua ba comunidade
- Continua estrada ba aldeia Rai-Rema
- Residencia ba kapela
- Escola EBF Darahe
- Pre-escolar Lequitura

11.lideransa dala sanulu resin ida

Naran Lideransa Komunitáriu : Sra. Adelaida de Carvailho

Periodu Ukun : Tinan 2016 fulan ne'en

Obra/atinjimentu ne'ebé konsege halo no husik hela:

12.lideransa dala sanulu resin Rua

Naran Lideransa Komunitáriu : Sr.Alarico Almeid Salsinha

Periodu Ukun : 2017-2031

Obra/atinjimentu ne'ebé konsege halo no husik hela:

- Postu saude Taratamento saude
- Estrada aldeia rai-rema
- Sede suku
- Uma UKL ba aldeia Leqitura total 3
- Sede komite Semaulun
- Escola darahe
- Estrada Erluli
- Escola pre-Escolar Leqitura
- UKL 9 ba aldeia tolu Erluli, Rai-Rema no Riheun
- UKL+ aldeia 4 hamutuk 37
- Be'e mos ba aldeia Leqitura
- Ke'e estrada ba aldeia Riheun

Demografia Suco

Total populasaun iha suco Leqitura hamutuk 1237 feto 613 mane 624 Husi número ida ne'e, nia distribuisaun tuir idade mak hanesan tuir mai ne'e:

Idade (tinan)	Feto	Mane	Total
0 – 5	55	80	160
6 – 10	89	98	135
11 – 15	79	58	99
16 – 20	67	71	101
21 – 25	62	53	115
26 – 30	42	70	113
31 – 35	55	42	95
36 – 40	49	28	74
41 – 45	27	28	47
46 – 50	11	7	36

51 – 55	19	21	34
56 – 60	17	21	29
61 – 65	9	9	18
65 – 70	6	4	10
71 – 75	7	11	18
76 ba leten	15	14	29

Númeru populasaun suco Lequitura tuir nivel edukasaun, nian bele haree iha tabela tuir mai:

Idade (tinan)	Feto	Mane	Total
Pre-Eskolar	115	115	230
Ensinu Báziku Siklu	50	65	115
Ensinu Sekundáriu	105	103	208
Lisensiatura	33	15	48
Mestradu	0	0	0
Doutoramentu	-	-	-

Situasaun Sosial

Populasaun suco Lequitura kompostu husi lisan Dimfu, Tersae, kufu, Daurfu, Berhun no Nador (bele deskreve lisan hirak ne'ebé pertense ba suco ne'e). Distribuisaun populasaun iha suco Lequitura tuir lisan nian mak prezenta iha gráfiku tuir mai ne'e: (Nota: dadus ne'ebé prezenta iha gráfiku ne'e bele uza persentajen deit)

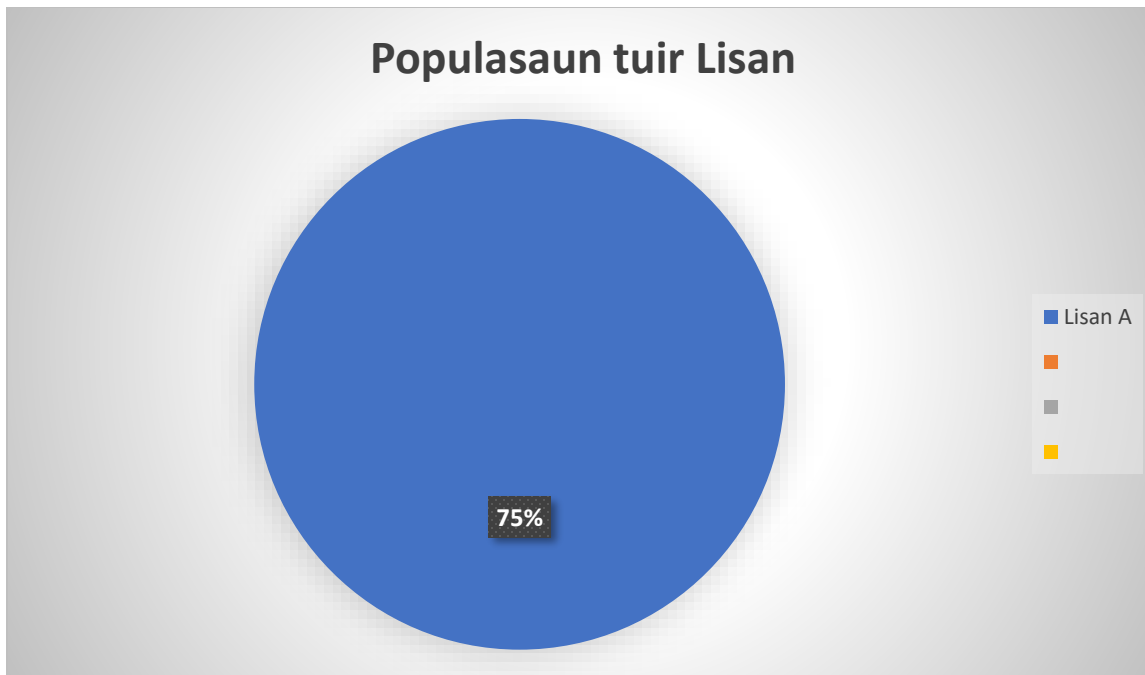

Gráfiku 1: Distribuisaun Populasaun tuir Lisan

Aleinde populasaun lokál, iha suco Lequitura rezide mós sidadaun sira husi munisípiu seluk no la iha ema estranjeiru/rai-liur,

Númeru populasaun husi nasaun sira temi iha leten bele haree iha tabela tuir mai ne'e:

Nú	Munisípiu/Nasaun Orijen	# Feto	# Mane	Total	Observasaun
1.	<i>Manufahi</i>	1		1	<i>Professora</i>
2.					
3.					
4.					
5.					

Populasaun suco Lequitura bele koalia lian sira hanesan Tetun, Mambae, (*deskreve lian ne'ebé populaun sira koalia inklui lingua nasional no estranjeiru sira*).

Tuir mai ne'e mak detallu husi lian ne'ebé populasaun suco Lequitura bele koalia ho percentajen utilizadór lian refere.

Nú	Lian ne'ebé bele koalia	Persentajen Populasaun	Observasaun
1.	Tetun	98%	Maioria populasaun koalilian nasional
2.	Mambae	100%	Maioria Komunitade Kolia Lian Materna.
3.	Inglesh	50%	Naton
4.	Portugues	50%	Naton
5.	Melaio	50	Naton

Iha aspetu fiar nian, populasaun suco Leqitura fiar iha relijiaun Katolika ho Protestante, ho ninia detallu distribuisaun hanesan iha gráfiku tuir mai ne'e:

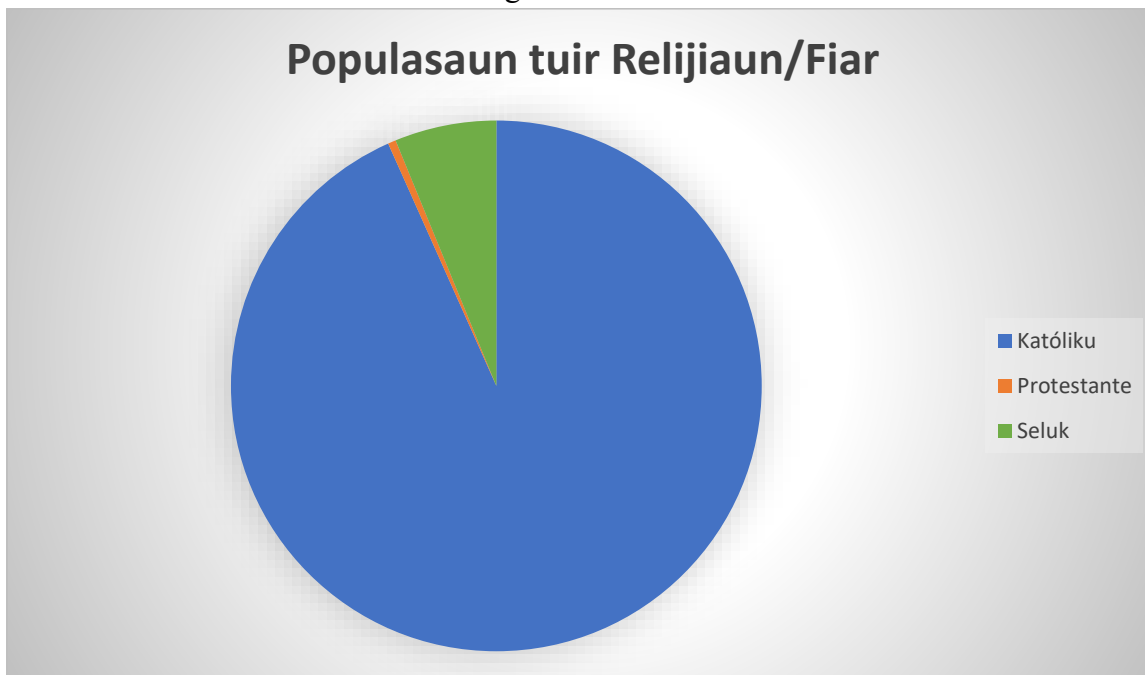

Gráfiku 2: Fiar Populasaun nian

Aleinde ne'e, populasaun **suco Leqitura** ne'ebé iha nesiedade spesífiku ka populasaun ho kondisaun defisiensia hamutuk 28 ne'ebé kompostu husi feto ...16., mane ...12.. Iha moos grupu vulneravel sira hanesan faluk, oan kiak, idozu no individu ne'ebé laiha rendimentu mak hanesan tuir mai ne'e:

Nú	Ema ho Defisiensia no Grupu vulneravel	# Feto	# Mane	Total	Observasaun
1.					<i>Iha balun sira organiza malu halo actividades hanesan, kuda modo,</i>

	Ema ho Defisiensia	16	12	28	<i>negosiu, nomos halo atividades balun nebe mak tuir sira nia talentu rasik.</i>
2.	Faluk	40	14	54	<i>Ema individu deit mak bele halo actidades hanesan hortikultura</i>
3.	Oan Kiak	-	-	-	Iha oan kiak sira balun asesu ona ba iha bolsa da mãe, no balun mos la asesu tamba failansu iha documentus sira mak hanesan: certidaun Batismo, certidaun moris, razaun tamba ninia birograsia mak naruk liu.
4.	Idozu	37	36	73	Sira asesu hotu ba iha subsidio terseira idade nian.
5.	Ema ne'ebé laiha rendimentu	132	136	268	Ema hotu iha rendimentu maske lora ida la hetan to'o \$.1.00, maibe sira nia esforsu fulan ida sira bele hetan rendimentu to'o \$.20.00
6.	Seluk (bele deskreventan)	-	-	-	-

Situasaun Ekonomia

Fontes rendimentu prinsipál husi populasaun iha **suco Leqitura** nian maka kafé, modo, negosiu, hakiak animal, Koperativa (Rai no Empresta) no mos buat sira seluk tan ne'ebe iha, Tabela tuir mai ne'e hatudu knár prinsipál husi comunidade nian ne'ebé konsidera nu'udár sira nia fontes ba rendimentu nian

Nú	Okupasaun/serbisu	Totál	Mane	Feto
1.	Agrikultór	320	165	155
2.	Peskadór	-	-	-
3.	Hakiak Animal ho fins ba negosiu	30	15	15
4.	Negosiante (faan no sosa sasan ho fundus la liu \$ 400)	-	-	-
5.	Emprezáriu			

		2	1	1
6.	Funionáriu (públiku no privadu husi setór oioin)	20	12	8
7.	Serbisu iha rai-liur	18	11	7
8.	Estudante (sei frekuenta hela estudu husi nivel pre-eskolar to'o universitáriu)	640	184	150
9.	Dezempregu (<i>Ema ne'ebé la frekuenta eskola no la hola parte iha knár sira temi iha leten</i>)	96	30	66

Aleinde fontes rendimentu/knár populasau nian hanesan deskreve ona iha leten, ekonómikamente, **Suco Lequitura** iha moos potensialidade lokál/natural ne'ebé bele konsidera nu'udár fontes ekonomia suco nian mak hanesan deskreve iha tabela tuir mai ne'e:

Nú	Potensialidade Lokál	Volume/Kuantidade	Kondisaun Existente
1.	Fatuk		Kondisaun diak tebes
2.	Raihenek		Diak naton
3.	hortikultura		Diak tebes
4.	Kafé		Diak/ naton
5.	Turismu komunitári	-	-

Husi sorin seluk, **Suco Lequitura** mós iha ona estabesimentu negósiu ne'ebé konsidera nu'udár fontes ba dezentvolvimentu ekonomia, kriasaun empregu no kresimentu ba rendimentu família nian, hanesan alista iha tabela tuir mai ne'e:

Nú	Estabesimentu Negósiu/Industria	Kuantidade
1.	Koperativa (Rai no empresta)	1
2.	Harii grupo hodi kuda modo	3
3.	Hakiak animal	1
4.	Cetak batako	2

2.2. Kondisaun Administrasaun Suco

Divizaun Administrativa Suco

Suco Leqitura kompostu husi aldeia 4 no okupa área 12,24 km². Vizualizasaun jeográfia husi SucoLeqitura nian bele haree iha mapa tuir mai ne'e.

Mapa Suco

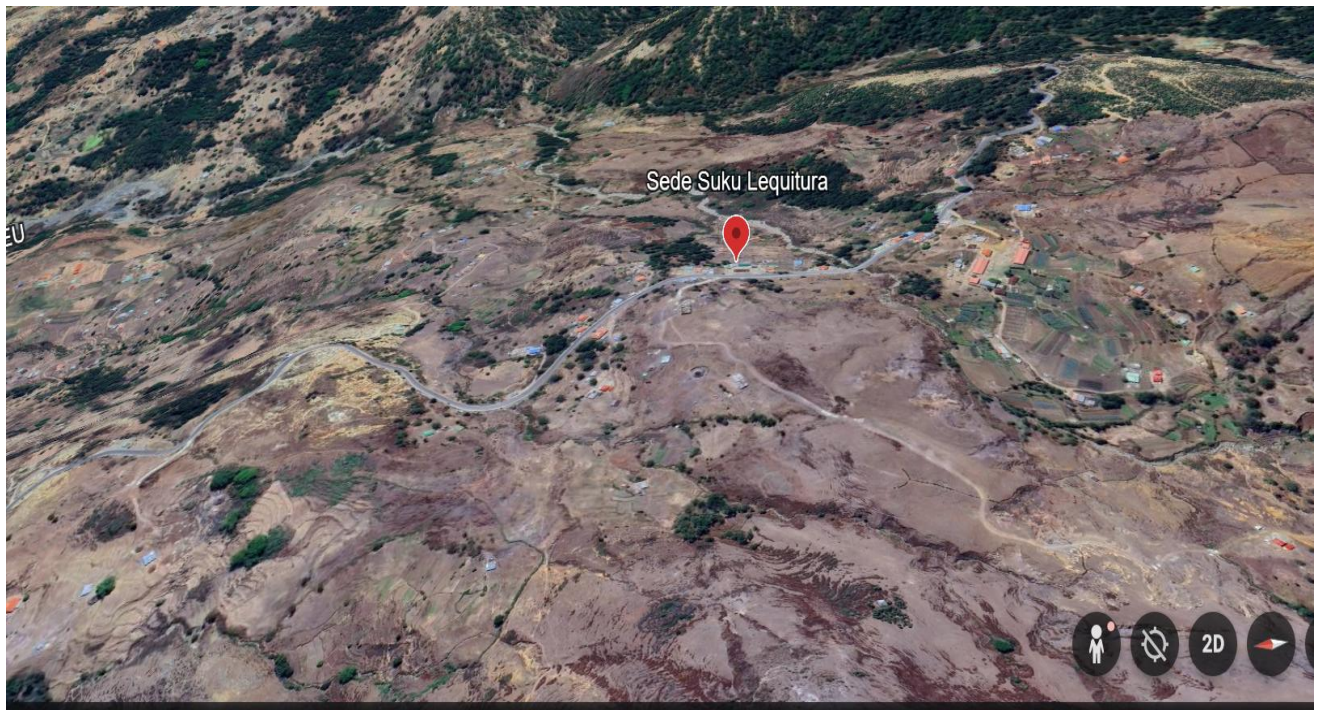

Estrutura Suco Lequitura ba periodu 2026 – 2030 nian mak tuir mai ne'e

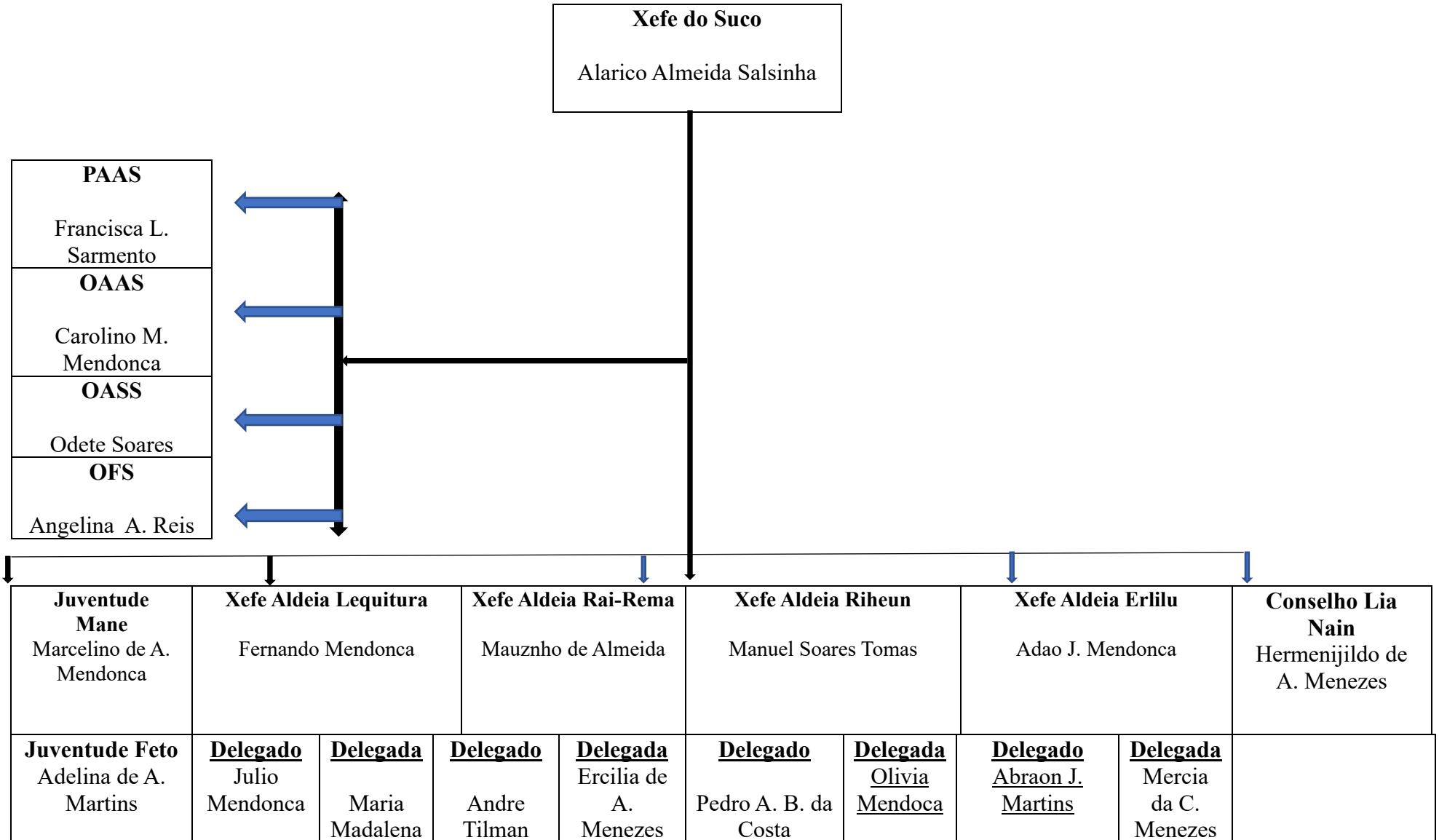

--	--	--	--	--	--	--	--	--	--

3.1. Diagnóstiku Jerál

Ba nesesidade elaborasaun no projesaun iha planu dezvoltamentu komunitáriu iha suco Leqitura ba periodu tinan 2026-2030 nian, simplesmente utiliza formula análise SWOT (Strengths, Weaknesses, Opportunity and Thread) ka Forsa, Frakeza, Oportunidade no Ameasa sira.

Rezultadu diagnóstiku nian apresenta iha diagrama tuir mai ne'e:

Setór	Strengths/ Forsa sira	Weaknesses/ Frakeza sira	Oportunities/ Oportunidade sira	Threats/ Ameasa
Ekonomia	<ul style="list-style-type: none"> • Ema • Plantasaun kafe, to'os floresta nst • Agrikultura • Koperativa suco • turismo 	<ul style="list-style-type: none"> • mal gastos • promove produto rai liur • aihan lokal sira hahu menus ba dadaun • la iha orsamento hodi suporta setor importante sira • menus assistensia tekniku • estrada 	<ul style="list-style-type: none"> • hetan apoiu husi governo no mos Governo Corea • fila rai gratuita • kada tinan governo sempre fahe fini • hetan apoiu husi ngo sira. 	<ul style="list-style-type: none"> • Mudansa klimatika • Dezastre naturais • Mudansa politika
Infraestrutur a	<ul style="list-style-type: none"> • Iha estrada • Iha ema • Iha material local: fatuk no raihenek nst. • Iha edifisiu publiku no uma privado • Iha uma ba fiar nian (kapela) 	<ul style="list-style-type: none"> • Laiha finanseiro • La iha moru protesau sira hodi tahan netik to'os Komuidade sira nia produ tu 	<ul style="list-style-type: none"> • Hetan apoiu husi governo • Hetan apoiu husi pnds 	<ul style="list-style-type: none"> • Mota • Mudansa klimatika • Dezastre naturais • Komuidade sira labele asesu ba merkadu wainhira iha tempo udan
Agrikultura	<ul style="list-style-type: none"> • Iha rai ne'ebe mak produtivo • Iha ema • Iha fini local • Iha plantasaun kafe • Hortikultura 	<ul style="list-style-type: none"> • menus ekipamentos moderno hodi apoiu agrikultor sira • laiha finanseir • maioria joven produtivo sira ba servisu hotu iha rai liur • la hadia plantasaun kafe 	<ul style="list-style-type: none"> • hetan apoiu Husi governo korea hodi fila rai gratuita • hetan assistensia teknika • Ngo nst. 	<ul style="list-style-type: none"> • Mercado livre • Kompetisaun mercado folin sasan sae • Dezastre naturais • Mudansa klimatika

	<ul style="list-style-type: none"> • pequaria 	<ul style="list-style-type: none"> • folin sasan la difinitivo • mercado livre 		<ul style="list-style-type: none"> • Rai produtivo sira hetan impaktu husi klima
Edukasaun	<ul style="list-style-type: none"> • Ema • Iha aula ba estudante sira • Iha manorin nain • Iha merenda eskolar • Iha estudante 	<ul style="list-style-type: none"> • Menus manorin nain • Be'e mos la suficiente • Dapur laiha kondisaun ne'ebe mak diak • Haris fatin la diak • Laiha biblioteka • Laiha salaun ba merenda eskolar 	<ul style="list-style-type: none"> • Hetan apoiu husi Governo • Hetan apoiu husi pnds • Hetan apoiu husi care no plan • Programa merenda eskolar • saude 	<ul style="list-style-type: none"> • dapur ladun diak • estrada • menus higine ba merenda eskolar • nutrisaun ladiak
Saúde	<ul style="list-style-type: none"> • Rezedensia ba pessoal saude iha suco • Iha pessoal saude • Aimoruk • Komunidade • rai. 	<ul style="list-style-type: none"> • Rezednsia pesoal saude uza fali ba sentru taratamentu • Laiha sala de maternidade • Laiha sala consulta • Partisipasaun komunidade iha siska menus 	<ul style="list-style-type: none"> • Apoiu husi governo • Apoiu husi lideransa komunitario • Siska • Hetan apoiu husi mery stopes, fundasaun alola, ngo nst. 	<ul style="list-style-type: none"> • Be'e mos • Partus iha uma • Risku ba bebe no inan.
Turizmu	<ul style="list-style-type: none"> • Iha rai • Iha fatin ne'ebe mak furak • Ambiente natural • Iha rekursu humanus (ema). 	<ul style="list-style-type: none"> • Laiha financeiro • La proteze mambiente sira • Balada fuik sira hahu menus ba bei-beik • Fatin furak sira laiha ema ruma dezenvolve 	<ul style="list-style-type: none"> • komunidade 	<ul style="list-style-type: none"> • dezastre naturais • mudansa klimatika
Ambiente	<ul style="list-style-type: none"> • iha floresta ne'eb mak furak hodi fo be'e • iha ailaran ne'ebe mak halibur balada fuik sira. 	<ul style="list-style-type: none"> • Sun rai arbiru • Tesi ai arbiru • Husik animal arbiru • Kasa animal fuik arbiru 	<ul style="list-style-type: none"> • hetan apoiu husi governo no ngo nasional no internasional. • Regulamento tara bando 	<ul style="list-style-type: none"> • Be'e menus • Mudansa klimatica • Dezastre naturaes

	<ul style="list-style-type: none"> • Rai natural • Iha area protezido aihoris, no be'e mos. • Lixu fatin 	<ul style="list-style-type: none"> • soe foer sira arbiru • laiha gaurda floresta permanente iha suco 	<ul style="list-style-type: none"> • Be'e matan foun aumenta 	<ul style="list-style-type: none"> • Animal fuik menus ba bei-beik • Ambiente foer • moras
Kultura	<ul style="list-style-type: none"> • Uma lisan sira nafatin existe • Regulamento tara bandu • Feto san no uman nafatin konseidera malu/respeito malu • Hatais tradisional • Dansa kultura • Tais ,belak no mortel nafatin iha. 	<ul style="list-style-type: none"> • Mal gastus • Seremonia kultural nafatin obriga malu entre fetosan no umane • Dansa kultura sira hahu menus • La tau atensaun ba edukasaun hare liu mak lia fetosan no umane • Hatais ropa la tuir ona ita nia kultura 	<ul style="list-style-type: none"> • Governo prepara kondisaun hodi ita promove ita nia kultura • Regulamento tara bandu • Lideransa komunitario 	<ul style="list-style-type: none"> • Hahan menus • Osan sei laiha • Oan sira sei la asesu ba edukasaun ne'ebe mak diak • Mal nutrisaun aumenta • Numeru analfabetu sei aumenta.

3.2. Análiza ba Parseiru Suco nian

Aleinde diagnóstiku jerál hanesan hatuur ona iha leten, Suco Leqitura mós identifika ona parseiru sira ne'ebé bele apoiu implementasaun planu dezvoltimentu suco nian. Tabela tuir mai ne'e mak lista parseiru sira ne'ebé apoiu ona atividade iha suco no parseiru foun ne'ebé iha possibilidade bele apoiu planu dezvoltimentu iha tempu tuir mai.

Nú	Parseiru	Parseiru Existente/Foun	Area Kooperasaun
1.	Corea (Semaulun/ SMU)	-	Kuda modo, Hakiak ikan, karau no manu local.
2.	Ego Raibea		kuda ai-oan(reflorestasaun)
3.	Plan Internasional		Rai Osan no empresta,formasaun hasae koinesemento iha area Pequaria (hakiak ikan)
4.	Fundasaun Alola		Fo formasaun ba comunidade kona ba saude.

Suco Leqitura sei kontinua identifika no nakloke ba kooperasaun ho parseiru foun balun ne'ebé seidauk identifika iha lista ne'e, maibe iha objetivu/atividade ne'ebé relevante ho planu suco nian.

Parte 4: Planu Dezenvolvimentu Suco

4.1.Vizaun

Suco Leqitura nia vizaun ba dezvoltimentu to'o 2030 nian maka

1. Haburas espirito Nasionalismo, Dezenvolve suco Leqitura no povu matak no buras liu tan iha future

- Regursu humanus
- Regursu naturais
- Kultura
- Social
- Economia
- Relijosus

4.2.Misaun SucoLeqitura nian

Atu atinji vizaun boot suco nian ne'e, suco Leqitura defini ona ninia misaun sira hanesan tuir mai ne'e:

1. Tane aas no valorija suco Leqitura no povu ida ne'e nia naran morin ba nafatin.
2. Hakbesik no fo atendentu ba comunidade.
3. Diknifica situs ihstóricos sira.

4. Diknifica identidade culturais
5. Hasae qualidade no quantidade produsaun ekonomia
6. Defende prisipio lideransas no coperasaun parte relefantas tuir lei vigora.

4.3.Meta sira ba Dezenvolvimentu nian

Atu atinji vizaun boot ne'ebé defini ona no halao ho diak misaun sira ne'ebé deskreve iha leten, suco Leqitura koloka meta sira ba dezenvolvimentu nian hanesan tuir mai ne'e:

1. Ema hotu-hotu iha dereito hanesan asesu ba edukasaun la iha deskriminasaun.
2. Ema hotu-hotu liver iha ambiente saudavel.
3. Ema hotu-hotu iha seguransa alimental.
4. Ema hotu-hotu moris livre, seguru no la iha deskriminasaun
5. Ema hotu-hotu iha diretu ideas de costruitivu.

4.4.Objetivu sira ba Dezenvimentu nian

Meta sira ba dezenvolvimentu nian ne'ebé hatuur ona iha planu dezenvolvimentu ida ne'e, sei sukat liu husi objetivu sira hanesan tuir mai ne'e:

1. Atu promove kolaborasaun no partisipasaun komunidadade nian iha seitor hotu-hotu ba dezenvolvimento
2. Atu promove no buka hasae koinesemento no kapasitasaun joventude nian iha formasaun formal no non formal.
3. Atu promove setor produsaun.
4. Atu promove setor agricultura.
5. Atu promove lideransa politicas.
6. Atu promove identidade cultural.
7. Atu promove sitius toritica

4.5.Valór suco Leqitura nian

Suco Leqitura adopta ona valór hirak tuir mai ne'e nu'udár valór komún ne'ebé komunidadade no entidade hotu presiza konsidera no halao tuir.

1. valorisa identidade culturais no religiosas
2. valorija regursu humanus
3. valorija regusu naturais
4. valorija regursu ekonomia
5. valorisa infrestrutura
6. valorisa patrimonia estado, coltura no religiosos

4.6.Prinsípiu Suco Leqitura nian

Suco Leqitura halao ninia serbisu ba dezenvolvimentu tuir deit prinsípiu sira hanesan tuir mai ne'e;

1. Prinsípiu fraternidade
2. Prinsípiu kolaborasaun
3. Prinsípiu indepedente
4. Prinsípiu unidade
5. Prinsípiu transparante
6. Prinsípiu liberdade
7. Prinsípiu inkluzividade

4.7.Potensialidade Lokál no Politika Dezenvolvimentu Suco

Bazeia ba rezultadu diagnóstiku iha parte nian, suco **Lequitura** hakarak koloka potensialidade ne'ebé iha no politika dezenvolvimentu suco nian ba tinan 5 nian laran mak hanesan tuir mai ne'e:

Setór Dezenvolvimentu	Potensialidade Suco nian	Política atu desenvolve ba oin
Ekonomia	<p>Iha material local hanesan, Fatuk Raihenek Airu Nsst. Ezemplu: Suco lokaliza iha fatin estratéjiku ba negosiu</p> <ul style="list-style-type: none"> • Area potensialidade ba agrikultura • Turismo komununitario 	<ul style="list-style-type: none"> • Estabelese grupo produtor iha kada aldeia • Kria politica agrikultura iha suco hodi fo assistensia teknika hodi apoiu grupo produtor sira, • promove inovasaun hodi hasae quantidade no qualidade produsaun asesu ba mercado, aumenta rendimento ekonomia familia hodi partisipa iha desenvolvimento.
Infraestrutura	<ul style="list-style-type: none"> • Iha Estrada suco liga ba aldeia • Iha Estrada aldeia liga ba bairu sira <p>Iha material local hanesan, Fatuk Raihenek Airu Nsst</p>	<ul style="list-style-type: none"> • sei estabelese no junta Estrada suco liga aldeia, ba bairu no escola. <p>sei conserva no promove rekurso ne'ebe suco iha hodi utiliza ba desenvolvimento no hetan mos reseitas husi fatuk, raihenek nsst.</p>
Agrikultura	<ul style="list-style-type: none"> • Hortkultura • Pequaria • Plantas cafe 	<ul style="list-style-type: none"> • Identifica grupo produtor modo tuir potensialidade ne'ebe iha, apoiu formasaun, apoiu orsamento ba facilidade hodi suporta tos nain sira atu hasae produsaun ho kontinuativo. • Identifica grupo hakiak animal, fan animal no area potensialidade .

	<ul style="list-style-type: none"> • Aquakultura 	<ul style="list-style-type: none"> • Fo apoiu formasaun, orsamento hodi hasae produsaun no garante qualidade hodi asesu ba Mercado. • Identifica area potensialidade plantas komunidadade nian, kria grupo komunitario, apoiu formasaun, orsamento, bibit modo oan . • Identifica fatin potensialidade produsaun modo no hakiak karau iha area komunidadade nian, apoiu formasaun, orsamento hodi suporta grupo komunitaria, hasae produsaun fini no produsaun ho qualidade diak asesu ba mercado familia moris diak.
Edukasaun	<ul style="list-style-type: none"> • iha aula ba apredisazem • iha manorin nain • iha office 	<ul style="list-style-type: none"> • aumenta tan aula • aumenta tan manorin nain sira • hari biblioteka hodi apoiu estudante atu aumenta diak liu tan sira nia koinesemento • apoiu konstrusaun rezedensia ba manorin nain sira • aumenta sala merenda eskolar halo dapur ba merenda eskolar.
Saúde	<ul style="list-style-type: none"> • Ba suco Lequitura 	<ul style="list-style-type: none"> • Presiza estabeselese postu saude iha aldeia Rai-Rema. • Presiza aumenta recursu humanos hanesan:doutor,infermeira, infermeiro no partera. • Presiza kompleta fasilidade saude • Presiza claner no seguransa
Turizmu	<ul style="list-style-type: none"> • Iha area ba dezenvolve turizmu komunitario. 	<ul style="list-style-type: none"> • Sei realiza proposta sira diriji ba ministerio kompetensia sosiedade sivil no tau mos prioridade suco nian iha PNDS no PDIM

		<ul style="list-style-type: none"> • Sei dezenvolve areas refere ho didiak hodi atrai investimentu turista rai laran no rai liur, no reseitas refere sei utiliza ba dezenvolve suco
Ambiente	<ul style="list-style-type: none"> • Iha anin frescu malirin natural ambiente seguru no hakmatek. • Be'e matan • Iha espesiais animal fuik sira • Kada uma kain iha haris fatin no Lixu (ALFA) 	<ul style="list-style-type: none"> • Bandu labele tesi ai, sunu rai, kasa animal fuik sira tantuu rai maran no Be'e laran. • Nafatin sensibiliza informasaun ba komunidad/ kada uma kain / familia iha lixu no haris fatin permanente hodi hases moras sira. • Ema hotu huto moris livre seguru no laiha deskriminasaun
Kultura	<ul style="list-style-type: none"> • Iha lisan Mambae • Iha uma lisan (uma mane no Uma feto) • Iha dansa kultura • Iha lisan kaben barlaqueda • Hatais kultura/ tradisional 	<ul style="list-style-type: none"> • Promove lian maternidade ho tetun • Promove lisan timor nian hodi respeita malu • Promove dansa kultura nudar identidade timor nian • Promove hatais kultura nudar identidade timor nian no kaben barlaqueda nudar kultura uluk husi avo no beiala sira. • Promove lian dadolin

4.8.Obstákulu no Estratéjia ba Dezenvolvimentu Suco

Tuir mai ne'e, análise ba obstákulu ne'ebé komunidadade iha suco Leqitura hasoru no estratéjia ne'ebé identifika ona hodi ultrapasa

Setór Dezenvolvimentu	Obstákulu ne'ebé Komunidadade sira hasoru	Estratéjia hodi hasoru
Ekonomia	<p><i>Ezemplu: Presu produktu rai-laran aas liu no labele kompete ho produktu importadu sira</i></p> <ul style="list-style-type: none"> • Adopta markado livre • Folin produto lokal la permanente • Infraestrura estrada la dun diak • Kultura lia koremetan (fetosan umane) 	<p><i>Ez: intensifika produsaun rai laran hodi hasae kuantidade produsaun no reduz presu iha merkadu hodi balansu ho produktu importadu</i></p> <ul style="list-style-type: none"> • Promove prudusauan rai laran • Redus aihan jelera sira nebe nakonu ho kimia hanesan ayam potong, sosis, ikan,no sasan seluk tan ne'ebe mak iha kimiku. • Moderniza no redus lia koremetan (fetosan umane) sira hodi labele kauza ba gastos sira.
Infraestrutur	<ul style="list-style-type: none"> • Estrada ladun diak no laiha ponte • Be'e mos • saude 	<ul style="list-style-type: none"> • mobiliza komunidadade hodi halo actividades hanesan taka estrada koak, programa pnds halao rehabilitasaun ba estrada cor betaun. • Postu saude besik ba komunidadade.
Agrikultura	<ul style="list-style-type: none"> • Laiha bronzong atu tahan to'os sira ne'ebe mak besik iha mota nini • Menus assistensia tekniku • Mudansa klimatika • Dezastre naturais • Joven produktivo barak ba servisu hotu iha rai liur • Laiha ekipamentos moderno ne'ebe permanente hodi apaoiu komunidadade • Folin produto local la difinitivo 	<ul style="list-style-type: none"> • Kuda aihoris tuir mota ninin • Labale suru raihenek no hili fatun iha mota ninin • Kuda ai oan barak/halao reflorestasaun ba ai laran sira • Labele tesi ai arbiru • Labele sunu rai arbiru • Hasae produsaun rai laran • Diversifikasaun ekonomi(labele depedensia liu ba produto importador sira.

Edukasaun	<ul style="list-style-type: none"> • Laiha rezedensia ba mestre/a sira. • Menus professores • Laiha biblioteka • Merenda eskolar la higene • Haris fatin la higene • La iha be'e mos 	<ul style="list-style-type: none"> • Halo uma ba manorin sira atu hela • Presija aumenta tan manorin • Loke formasaun ba fornecedor sira atu bele iha konesementu kona preparasaun ai-han ba labarik sira.
Saúde	<ul style="list-style-type: none"> • Menus aimoruk • Uma ba pessoal saude sira hela sai fali ba fatin konsulta • Laiha sala de maternidade • Laiha sala konsulta. 	<ul style="list-style-type: none"> • Prevene ita nia a'an liu husi: fase liman ho sabaun molok atu han, fase liman ho sabaun depois de ba sintina, redus aihan kimiku sira hadook a'an • Postu saude doutor, doutora no enfermeiro.
Turizmu	<ul style="list-style-type: none"> • Estado ou ngo sira seidauk apoiu financeiro ruma hodi apoiu comunidade sira hodi desenvolve area turizmu sira ne'ebe mak ita indentifica. • .balada fuik sira hahu menus ba dadaun • Laiha financeiro • Laiha ema tekniku ne'ebe mak bele desenvolve rai potencial sira sai fatin turismo 	<ul style="list-style-type: none"> • Proteze no promove nafatin ita nia rai potencial sira. • Labele kasa animal fuik sira arbiru • Reflorestasaun ba ita nia ailaran sira • Promove fatin turizmo sira
Ambiente	<ul style="list-style-type: none"> • Sunu rai arbiru • Tesi ai arbiru • Husik animal arbiru • Kasa animal fuik arbiru • soe foer sira arbiru • laiha gaurda floresta permanente iha suco 	<ul style="list-style-type: none"> • socializa regulamento tara bando ba comunidade sira hotu.ema hotu moris hakmatek no seguro. • Labele kasa animal fuik arbiru, labele sunu no tesu ai arbiru. • Kria fatin lixu iha uma no fatin publiku sira

Kultura	<ul style="list-style-type: none"> • Mal gastus • Seremonia kultural nafatin obriga malu entre fetosan no umane • Dansa kultura sira hahu menus • La tau atensaun ba edukasaun hare liu mak lia fetosan no umane • Hatais ropa la tuir ona ita nia kultura • Respeita malu komesa menus dadaun oan 	<ul style="list-style-type: none"> • Halo jestaun ne'ebe mak diak iha familia • Redus liafetosan no umane • Promove ita nia atributu kultural sira nia vantagem • Dezenvolve ita nia tebe dai no dansa kultura sira.
----------------	--	--

4.9.sensPlanu Dezenvolvimentu Suco Leqitura tinan 2026 – 2030

Hafoin halo tiha análise ba rezultadu diagnóstiku hanesan deskreve ona iha seksaun 4.3 no 4.4, tuir mai suco **Leqitura** defini ona planu asaun ba dezenvolvimentu tinan lima nian hanesan tuir mai ne'e:

1. Setór Ekonomia						
Prioridade sira ne'ebé identifika ona nu'udár prioridade atu atinji iha tinan lima oin mai iha setór ekonomia nian mak hanesan tuir mai ne'e:						
Prioridade Dezenvolvimentu	Periodu Implementasaun					Parseiru Potensial ba Implementasaun
	2026	2027	2028	2029	2030	
1.Estrda						
2. agrikultura integrado						
3. koperativa(rai empresta).						

4.Turizmu komunitariu						
2. Setór Infraestrutura						
Prioridade sira ne'ebé identifika ona nu'udár prioridade atu atinji iha tinan lima oin mai iha setór infraestrutura nian mak hanesan tuir mai ne'e:						
Prioridade Dezenvolvimentu	Periodu Implementasaun					Parseiru Potensial ba Implementasaun
	2026	2027	2028	2029	2030	
1.cor bettaun ba aldeial Erluli no halo dapur ba merenda escolar						
2.cor bettaun, ponte no saluran ba aldeia Rai-Rema (estrada tun ba escola Darahe)						
3.Ke'e estrada ba aldeia Lequitura liga ba turismo komunitariu Tauleun no ligasaun estrda ba aldeia Erluli						
4.cor bettaun ba aldeia Riheun						
5.be'e mos ba aldeia Erluli						
6.Cor bettaun estrada aldeia Rai-Rema						
7.Sede aldeia Lequitura						
8.sede aldeia Riheun						
9.sede aldeia Erluli						
3. Setór Agrikultura						
Prioridade sira ne'ebé identifika ona nu'udár prioridade atu atinji iha tinan lima oin mai iha setór agrikultura nian mak hanesan tuir mai ne'e:						
Prioridade Dezenvolvimentu	Periodu Implementasaun					Parseiru Potensial ba Implementasaun
	2026	2027	2028	2029	2030	
1. agrikultura integrado						
2.						

4. Setór Edukasaun						
Prioridade sira ne'ebé identifika ona nu'udár prioridade atu atinji iha tinan lima oin mai iha setór edukasaun nian mak hanesan tuir mai ne'e:						
Prioridade Dezenvolvimentu	Periodu Implementasaun					Parseiru Potensial ba Implementasaun
	2026	2027	2028	2029	2030	
1.Rezedensia ba professor eskola EBF Darahe						
2. Salaun ba eskola EBC no dapur ba merenda eskolar Leqitura						
3.be'e mos, haris fatin ba eskola EBC Leqlitura						
5. Setór Saúde						
Prioridade sira ne'ebé identifika ona nu'udár prioridade atu atinji iha tinan lima oin mai iha setór saúde nian mak hanesan tuir mai ne'e:						
Prioridade Dezenvolvimentu	Periodu Implementasaun					Parseiru Potensial ba Implementasaun
	2026	2027	2028	2029	2030	
1.kontrusaun postu saude aldeia Rai-Rema						
2.zelera rai aimoruk						
6. Setór Turizmu						
Prioridade sira ne'ebé identifika ona nu'udár prioridade atu atinji iha tinan lima oin mai iha setór turizmu nian mak hanesan tuir mai ne'e:						
Prioridade Dezenvolvimentu	Periodu Implementasaun					Parseiru Potensial ba Implementasaun
	2026	2027	2028	2029	2030	
1.tau orsamento hodi dezain fatin implementasaun infrastrutura baziku ho kondisaun						
2.kria guarada ambiental						

7. Setór Ambiente						
Prioridade sira ne'ebé identifika ona nu'udár prioridade atu atinji iha tinan lima oin mai iha setór ambiente nian mak hanesan tuir mai ne'e:						
Prioridade Dezenvolvimentu	Periodu Implementasaun					Parseiru Potensial ba Implementasaun
	2026	2027	2028	2029	2030	
1.sensebelizasaun/hasae koinesemento comunidade nian atu ema hotu-hotu moris hakmatek,seguru,respeta malu no moris saudavel.						Autoridade local
2.edukada comunidade iha responsabilidade protesaun ba floresta,bioversidade no garante ar(anin fresku),temperatura, normaliza mudansa klimatika em jeral, aumenta volume be'e matan sira, hamosu be'e matan foun ba jersaun foun iha futuro.						Autoridade local
8. Setór Kultura						
Prioridade sira ne'ebé identifika ona nu'udár prioridade atu atinji iha tinan lima oin mai iha setór kultua nian mak hanesan tuir mai ne'e:						
Prioridade Dezenvolvimentu	Periodu Implementasaun					Parseiru Potensial ba Implementasaun
	2026	2027	2028	2029	2030	
1.indentika dadus kada uma lisan tuir idad-idak nia tradisaun kultura ne'ebe iha,apoiu orsamento hodi promove ,konserva,asegura kultura nia origen, promove kultura tun Be'e nia vantagen no hamenus/halakon kultura nia desvantagen hodi labele kauza ba gastos no sistema obrigatoria iha seremonia funeral,uma ben no koremetan.						Autoridade local

4.10.Faze Implementasaun Planu Dezenvolvimentu Komunitáriu Periodu 2026–2030

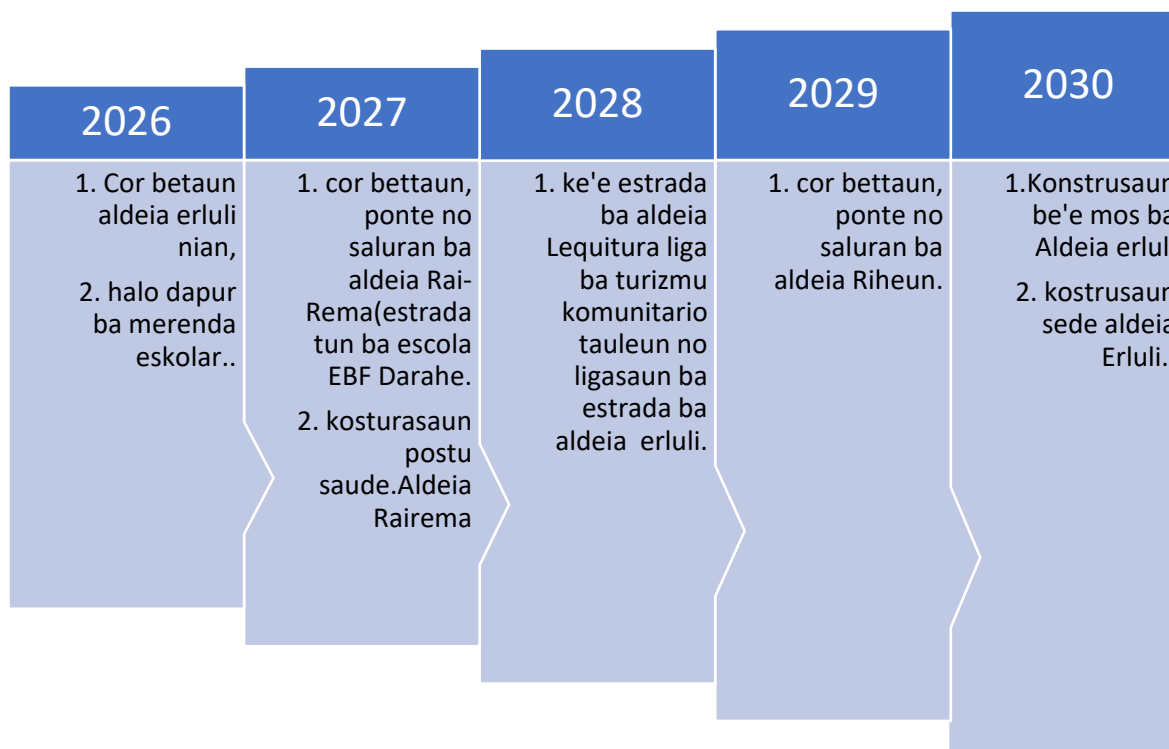

Parte 5: Monitorizasaun no Avaliasaun

5.1. Monitorizasaun

Monitorizasaun ba implementasaun atividade sira ne'ebé planeia ona iha ne'e sei halo dala rua iha kada tinan. Ida ne'e hodi aseguira katak bainhira planu balun la inklui iha implementasaun semestra ka fulan 6 dahuluk nian, sei bele halo ajustamentu hodi inklui iha semestre ikus nian.

Atu bele halo monitorizasaun ida kontinua ba progresu dezvoltimentu planu dezvoltimentu komunitáriu nian, tuir mai sei agrupa planu ne'ebé koloka ona iha seksaun 4.7 tuir tinan no setór dezvoltimentu. Tuir mai, sei uza kódigu koor sira hanesan tuir mai ne'e hodi sukat ninia progresu implementasaun:

	= Planu ne'e implementa ona tuir tempu
	= Planu ne'e sei demora iha implementasaun ka muda ona ba tinan oin
	= Planu ne'e la konsege implementa

Tinan Implementasaun: 2026

Atividade Desenvolvementu	Setór Desenvolvementu	Progresu Implementasaun	Observasaun
Lista prioridade sira ba dezvoltimentu husi setór hotu ba tinan ne'e nian	Indika atividade ne'e mai husi setór saida?	Tau kódigu koor tuir ninia progresu hanesan esplika iha leten	Halo esplikaun badak ba progresu husi atividade ne'e nian.
1. Cor betaun aldeia erluli nian, no halo dapur ba merenda eskolar.	SEKTOR INFRASTRUTURA	= Planu ne'e implementa ona tuir tempu.	Tamba plano /preoridades sira ne'e hotu sei implementa anualmente tuir orsamento no preoridades kada aldeia no suco.

Tinan Implementasaun: 2027

Atividade Desenvolvementu	Setór Dezenvolvimentu	Progresu Implementasaun	Observasaun
Lista prioridade sira ba dezenvolvimentu husi setór hotu ba tinan ne'e nian	Indika atividade ne'e mai husi setór saida?	Tau kódigu koor tuir ninia progresu hanesan esplika iha leten	Halo esplikasaun badak ba progresu husi ativade ne'e nian.
1. cor bettaun, ponte no saluran ba aldeia Rai-Rema(estrada tun ba escola EBF Darahe	SEKTOR INFRASTRUTURA	Planu ne'e sei demora iha implementasaun ka Muda ba tinan oin	Tamba plano /preoridades sira ne'e hotu sei implementa anualmente tuir orsamento no preoridades kada aldeia no suco liga ba programa pnds.
2. Konstrusaun postu saude	SEKTOR SAUDE	Planu ne'e sei demora iha implementasaun ka muda ba tinan oin	Tamba plano /preoridades sira ne'e hotu sei implementa anualmente tuir orsamento no preoridades kada aldeia no suco progeresu husi atividades sira ne'e sei hare ba nia tempo de implementasaun.

Tinan Implementasaun: 2028

Atividade Desenvolvementu	Setór Dezenvolvimentu	Progresu Implementasaun	Observasaun
<i>Lista prioridade sira ba desenvolvementu husi setór hotu ba tinan ne'e nian</i>	<i>Indika atividade ne'e mai husi setór saida?</i>	<i>Tau kódigu koor tuir ninia progresu hanesan esprika iha leten</i>	<i>Halo esprikasaun badak ba progresu husi ativade ne'e nian.</i>
<ul style="list-style-type: none"> 1. ke'e estrada ba aldeia Leqitura liga ba turizmu komunitario tauleun no ligasaun ba estrada ba aldeia erluli 	SEKTOR INFRAESTRUTURA	Planu ne'e sei demora iha implementasaun ka muda ba tinan oin	Tamba plano /preoridades sira ne'e hotu sei implementa anualmente tuir orsamento no preoridades kada aldeia no suco liga ba programa pnds.

Tinan Implementasaun: 2029

Atividade Desenvolvementu	Setór Dezenvolvimentu	Progresu Implementasaun	Observasaun
<i>Lista prioridade sira ba desenvolvementu husi setór hotu ba tinan ne'e nian</i>	<i>Indika atividade ne'e mai husi setór saida?</i>	<i>Tau kódigu koor tuir ninia progresu hanesan esprika iha leten</i>	<i>Halo esprikasaun badak ba progresu husi ativade ne'e nian.</i>
<ul style="list-style-type: none"> 1. cor bettaun, ponte no saluran ba aldeia Riheun. 	SEKTOR INFRAESTRUTURA	Planu ne'e sei demora iha implementasaun ka muda ba tinan oin	Tamba plano /preoridades sira ne'e hotu sei implementa anualmente tuir orsamento no preoridades kada aldeia no suco liga ba programa pnds.

Tinan Implementasaun: 2030

Atividade Desenvolvementu	Setór Dezenvolvimentu	Progresu Implementasaun	Observasaun
Lista prioridade sira ba dezenvolvimentu husi setór hotu ba tinan ne'e nian	Indika atividade ne'e mai husi setór saida?	Tau kódigu koor tuir ninia progresu hanesan esplika iha leten	Halo esplikasaun badak ba progresu husi ativade ne'e nian.
1. Konstrusaun be'e mos ba Aldeia erluli	SEKTOR INFRAESTRUTURA	Planu ne'e sei demora iha implementasaun ka muda ba tinan oin	Tamba plano /preoridades sira ne'e hotu sei implementa anualmente tuir orsamento no preoridades kada aldeia no suco liga ba programa pnds.preoridades kada aldeia no suco liga ba programa pnds.
2. kostrusaun sede aldeia Erluli	SEKTOR INFRAESTRUTURA		Tamba plano /preoridades sira ne'e hotu sei implementa anualmente tuir orsamento no preoridades kada aldeia no suco liga ba programa pnds.

5.2. Avaliasaun

Avaliasaun sei halo iha tinan 5 ikus hodi sukat susesu sira husi implementasaun kada tinan no projeta fali ba planu foun iha tinan lima oin mai. Baze ba avaliasaun nian mak rezultadu monitorizasaun kada tinan ne'ebé suco sira dokumenta ona. Maibe, forma no instrumntu própriu ba avaliasaun nian sei halo husi divizaun monitorizasaun no avaliasaun nian iha nivel munisipál liu husi koordinasaun no administrasaun postu administrativu ida-idak.

Parte 6 Final – Akta Aprovasaun

Akta Aprovasaun

Iha loron Qinta-Feira data 12 fulan Feveiru tinan 2026 realiza ona enkontru Konsellu Suco ne'ebé hola fatin iha Sede Suco Lequitura. Ho partisipasaun másimu husi membru hotu Konsellu Suco nian, unanimamente aprova ona Dokumentu Planu Dezenvolvimentu Suco ba períodu tinan lima nian (2026-2030). Planu Dezenvolvimentu Komunitáriu ne'ebé aprova ona mak sei sai planu mestre hodi gia no orienta iniciativa hotu ba dezenvolvimentu iha Suco savoria.

Membru Konsellu Suco ne'ebé aprova planu ne'e:

NO	NARAN COMPLETU	SEXO	POZISAUN	ALDEIA	ASSINATUEA
1	Alarico A. Salsinha	M	Xefe suco	Ribeira	(in) J. Araújo
2	Mouzinho de Almeida	M	Xefe Aldaia	Rai-Rema	Almeida
3	Fernando Mendonça	M	Xefe ^{Aldaia} Legitima	Legitima	Fernando
4	Adão José Mendonça	M	Xefe Aldaia	Etlueli	Adão
5	Manuel Soares Tomas	M	Xefe Aldaia	Reheun	Manuel
6	Heromenildo A. Mendes	M	Conselheiro suco	Rai-remã	Heromenildo
7	Pedro A. B. da Costa	M	Delegado	Ribeira	Pedro A.
8	Andre T. Mendonça	M	Delegado	Rai-remã	Andre
9	Julio Mendonça	M	Delegado	Legitima	Julio
10	Marcia Madalena	F	Delegada	Legitima	Marcia
11	Abraão J. Martins	M	Delegado	Etlueli	Abraão
12	Marcia D. C. Menezes	F	Delegada	Etlueli	Marcia
13	Encélia de A. Mendes	F	Delegada	Rai-remã	Encélia
14	Damião M. Araújo	M	Participa	Ribeira	Damião
15	Jaime Mendonça	M	---	---	Jaime
16	Isaura Pereira	F	---	Rai-remã	Isaura

Aneksu sira

Aneksu 1: Númeru Populasaun ho Nesesidade Espesífiku ka Ema ho Defisiensia

17	Miranda S. Mandora	F	Komunidade	Erleuti	Med.
18	Filomena da Silva	F	Komunidade	Pihocun	Med.
19	Martinho Filomena Mandora	M	Komunidade	Rai-rema	Med.
20	Maria D. Mendonça	F	Komunidade	—	Med.
21	Pedro J. Mendonça	M	—	—	Med.
22	Leonarda Salsinha	F	—	—	Med.
23	Ilda Biltorre	F	—	—	Med.
24	Maria Magdalena	F	—	—	Med.
25	Filomena D. Nunes	F	—	—	Med.
26	Isabel dos Santos	F	—	—	Med.
27	Dominos Martins	M	—	Erleuti	Med.
28	José Mendonça	M	—	Erleuti	Med.
29	José Soares Nunes	M	—	Erleuti	Med.
30	Candida Soares	M	—	Pihocun	Med.
31	José Almeida	M	—	Pihocun	Med.
32	Juiz S. Tomas	M	Komunidade	Legisatura	Med.
33	Embarinha Borges	F	Komunidade	Pihocun	Med.
34	Agnes Amira	F	Komunidade	Pihocun	Med.
35	Pereza Almeida	F	Komunidade	Pihocun	Med.
36	Augusto J. Mendonça	M	Komunidade	Legisatura	Med.
37	Marta Ana Maria	F	Extenscionista	Legisatura	Med.
38	Manuel S. Almeida	M	EIP	Pihocun	Med.
39	Angelina da Silva	F	Komunidade	Legisatura	Med.

Cíntia Martins	F	---	Educação	Outro
Etebrina S. Martins	F	---	Educação	Sist
Maria Rodrigues	F	---	Educação	Prof.
João A. M. Manduca	F	Saúde	Legislação	Impulso
Leonor Damar da Cruz	F	Saúde	---	Impulso
pascoal Le silvano	F	Comunidade	---	Prof. R
Damião M. Araújo	M.	Participação	Polícia	Prof.
Hermenegildo d. A. Nenees	M	Trabalho	Pol. Remo	

 Alairio Pasaterra
 Xefe do Serviço de Legatura

MATRIX PLANEMENTU SUCO Leqitura PERIODO 2025-2030

Estrategia	Indikador	Asaun nebe'e halo /halao	Resultado nebe hein	Responsavel
Seitor Ekonomia	Populasaun Aldeia 4 maioria seidauk	Ba halo/halao identifikasaun dados	2030, populasaun kada Aldeia sira	Lideransa komunitaria
	hetan rendementu ekonomia naton	kondisaun real kada familia husi	iha rendementu ekonomia naton	lideransa Autoridade local
	ba sustenta nesesidade kada familia	Aldeia idak idak,promove Agricultura	sustenta nesesidade familia iha	
	hanesan primer,segunder no tersier	integradu no kria koperativa suco.	parte primer,segunder no tersier.	
			Agricultura,koperativa no desenvolvimento	
Seitor Agricultura	Populasaun Suco Leqitura maioria	Ba halo/halao identifikasaun dados	2030,iha ona kuinesementu ba	Lideransa komunitaria
	moris ho vida Agricultor produsaun	tos nain sira,apoiu formasaun hodi	desenvolvimentu agricultura,iha	lideransa Autoridade local
	tun,rendementu ekonomia familia	hasae kuinesementu agricultor nian	ona orsamentu,hasae ona produsaun,	
	la sustentavel,sei moris iha kiak	iha area agricultura ,apoiu fundus hodi	rendementu ekonomia familia susten-	
		hasae produsaun ho kuntuasaun	tavel/kuntuasaun	

Seitor Saude	Populasaun Aldeia Rai-Rema distasia dook husi	Ba halo/halao identifikasaun dadus	2030,populasaun Aldeia Rai-Rema	Lideransa komunitaria
	posto Saude	populasaun Aldeia Rai-Rema	iha ona postu Saude no pesoal	lideransa Autoridade local
			saude no saude hakbesik ona ba	
			povu hetan atendentu diak	
Seitor Edukasaun	Populasaun suco Leqitura nia oan	presiza halao sensebelisasaun ba inan	2030,Aman ho inan iha ona kuine	Lideransa komunitaria
	barak mak la asesu ba nivel eduka-	aman ho familia sira,hodi tau inportancia	sementu no tau ona inportansia ba	lideransa Autoridade local
	saun segundaria no universidade.	ba edukasaun nudar xave ba dezen-	edukasaun,hodi oan sira bele asesu ba	
	Profesor/a menus,la iha residencia	volvimentu no tau mos osan ba residencia	nivel edukasaun segundaria no	
	mestre/a ,la iha sala merenda escola no	mestre/a no salaun ba merenda escola	licensiatura (S1),ho kompleta ona	
	la iha bibliotega		mestre/a,residencia,sala merenda	
Seitor Infrastrutura	Populasaun hotu hotu iha Aldeia sira	Presiza planu ne'ebe adikuado ba perio-	2030,populasaun kada Aldeia sira	Lideransa komunitaria
	seidauk asesu ba estrada ne'ebe diak,	ridade kada Aldeia hodi realiza rehabe	nia kondisaun estrada diak, movi-	lideransa Autoridade local
	difikulta lori produktu sira ba merca-	litasau no cor betaun ba estrada iha	mentu ba transporte diak ,komuni-	
	do	Aldeia sira no loke estrada foun	dade nia produktu asesu ona ba	
			mercado	

Seitor Ambiente	Populasaun hotu iha suco Lequitura	Identifika fatin risku,fatin estragus sira	2030,Populasaun iha suco moris	Lideransa komunitaria
	seidauk moris iha ambiente ne'ebe	hodi halao reflorestasaun,konserva-	hakmatek ,seguru,la iha diskrimin-	lideransa Autoridade local
	seguru no hakmatek,inklui protesas-	saun no protesasun ba bioversidade	asaun. Populasaun hotu iha haris	
	saun floresta,bioversidade rai maran	sira ne'ebe mak agora dadaun menus	fatin, lixu fatin kada uma kain.	
	no be'e laran,be'e matan protesida sira	ona husi Aldeia sira	Populasaun suco Lequitura iha ona	
	s		responsabilidade ba parte rekurso	
			naturais(protesaun Floresta,Biover	
			sidade,hodi garantea anin fresku,	
			temperatura,normaliza mudansa	
			klimatika em geral,aumenta volu-	
			me ba be'e matan sira no hamosu	
			be'e matan foun ba gerasaun foun	
Seitor Kultura	Populasaun Suco Lequitura seidauk	Ba halo/halao identifikasaun dados	2030,populasaun suco Lequitura	Lideransa komunitaria
	promove no difini didiak vantagen	hodi promove, konserva no tau mos	iha ona kuinesementu ba vantagen	lideransa Autoridade local

	no dezvantagen husi kultura rasik	orsamentu ba perioridade dezen-	no dezvantagen husi kultura ne	
	hodi kauza ba gastus,obligato-	volvimentu kultura hodi asegura	rasik,no la iha tan gastus ho	
	rio iha seremonia koremetan,sere-	kultura nia origin ba gerasaun tuir	sistema obrigatorio ba seremonia	
	monia ema mate,seremonia uma	mai	koremetan,uma ben no ema mate	
	ben. Populasaun suco Lequtira seida-	Sensebeliza informasaun hodi hasae		
	uk promove seremonia kultural sira	kuinesementu vantagen no dezvanta-		
	inklui hatais,tebe-tebe no hananu	gen husi kultura ne'e rasik hodi labele		
	lian dadolin sira	difikulta komunidadania moris		
Seitor Turismo	Populasaun suco Leqitura iha rai potensilidade ba turismo komuniatriu	Ba halo/halao identifikasaun dadus	2030,fatin turismo dezvoltado,	Lideransa komunitaria
		tuir faktus real ne'ebe iha,buka apoiu	hetan ona visita husi turista rai	lideransa Autoridade local
		husi Governo no parsero sira hodi	laran no rai liur,husi visita sira ,suco	
		halao dezvoltamentu ba fatin refere.	hetan ona rendementu	

Alarido Pasakira
Xefe do Suco Leqitura



